

Considerato che altri focolai di Influenza aviaria ad alta patogenicità (HPAI) del sottotipo H5N1 sono stati confermati nelle Province di Ferrara, Brescia, Cremona ed ultimamente in quelle di Udine, Treviso e Mantova;

Ritenuto necessario adottare rigorose misure preventive che evitino il diffondersi dell'Influenza aviaria ad alta patogenicità in particolare nelle regioni Lombardia, Veneto, Emilia Romagna e Friuli Venezia Giulia, in cui coesistono zone di migrazione e sosta di uccelli selvatici portatori di virus influenzali aviari e zone ad elevata densità di stabilimenti avicoli;

VISTO il resoconto della riunione della Unità di crisi centrale tenutasi il 11 ottobre 2024 a cui hanno partecipato rappresentanti della DGSAF, della DGISAN, del Dipartimento della salute umana, della salute animale e dell'ecosistema (one health) e dei rapporti internazionali, delle regioni Veneto, Lombardia, Emilia Romagna, Friuli Venezia Giulia, Lazio e Puglia del Centro di riferimento nazionale per l'influenza aviaria presso l'IZS delle Venezie, del Covepi presso l'IZSAM di Teramo, dell'IZSLER di Brescia nella quale sono state discusse strategie sanitarie di intervento negli allevamenti avicoli al fine di ridurre i rischi di insorgenza di un'epidemia su larga scala;

VISTO il parere del Centro di Riferimento Nazionale per l'Influenza aviaria dell'IZS delle Venezie trasmesso con messaggio di posta elettronica il 27 novembre 2024;

CONSIDERATA la necessità di rimodulare, in funzione della mutata situazione epidemiologica dell'Influenza aviaria, le zone di Ulteriore restrizione e di Attenzione istituite con il dispositivo n. protocollo 31296 del 22 ottobre 2024 in cui regolare gli accasamenti del pollame, adottare un'attività di sorveglianza e controllare le movimentazioni;

RITENUTO necessario mantenere misure di riduzione del rischio nelle zone A e B definite nell'Accordo Stato Regioni rep. 125 del 25 luglio 2019

CONSIDERATO che le misure a carattere contingibile e urgente adottate con il presente provvedimento potranno subire modifiche in funzione dell'evoluzione della situazione epidemiologica anche in funzione degli esiti delle attività di monitoraggio straordinario;

SENTITO l'Istituto Zooprofilattico Sperimentale delle Venezie sede del Centro di Riferimento Nazionale per l'Influenza Aviaria;

DISPONE

Articolo 1

(Istituzione di Zone di Ulteriore Restrizione – ZUR - per influenza aviaria ad alta patogenicità)

1. Ai sensi dell'articolo 21 comma 1, lettera c) del Regolamento (UE) 2020/687 sono istituite Zone di Ulteriore Restrizione (di seguito ZUR) per influenza aviaria ad alta patogenicità ricomprendente i territori dei comuni di cui all'Allegato 1, parte a) al presente dispositivo;
2. Il Servizio veterinario dell'ASL garantisce e verifica che nelle aziende avicole a carattere commerciale ubicate nella ZUR siano applicate le seguenti misure:
 - a. censimento del pollame negli allevamenti industriali;
 - b. trasferimento e mantenimento del pollame e tutti gli altri volatili in cattività all'interno di un edificio dell'azienda. Qualora ciò sia irrealizzabile per motivi strutturali o perché il benessere degli animali potrebbe risultare compromesso, confinamento degli stessi in un luogo della stessa azienda che non consenta contatti con altro pollame o altri volatili in cattività di altre aziende;
 - c. chiusura del pollame e dei volatili in cattività degli allevamenti all'aperto di cui alla lettera b) anche per il settore rurale e per gli allevamenti non commerciali;

- d. adozione di ogni misura ragionevole per ridurre al minimo i contatti con i volatili selvatici;
- e. gli automezzi destinati al trasporto di animali vivi e di prodotti devono essere accuratamente lavati e disinfettati prima e dopo ogni trasporto in tutti i loro componenti, rivolgendo particolare attenzione alle ruote, alle gabbie di trasporto e ad ogni parte imbrattata dalle deiezioni dei volatili, e devono trasportare una singola partita di animali e di prodotti destinata a un singolo stabilimento senza effettuare ulteriori carichi/scarichi durante il tragitto;
- f. qualora la filiera non sia in grado di assicurare dal punto di vista gestionale il trasporto di una singola partita destinata a un singolo stabilimento dovrà individuare modalità operative tali da garantire un adeguato livello di biosicurezza nonché comunicarle alle regioni dove tali trasporti multipli hanno luogo. Tale evenienza non è applicabile al trasporto di animali vivi per i quali sono ammessi solo trasporti di singole partite, fatta eccezione per il trasporto di pulcini di 1 giorno;
- g. l'uscita dall'azienda di carcasse di pollame o di altri volatili in cattività, mangimi per pollame, utensili, materiali, rifiuti, deiezioni, pollina o concime naturale di altri volatili in cattività, liquami, strame usato o altro materiale suscettibile di trasmettere l'influenza aviaria è consentita esclusivamente previa applicazione di appropriate misure di biosicurezza atte a ridurre al minimo i rischi di diffusione dell'influenza aviaria;
- h. deve essere rigorosamente verificata l'applicazione di tutte le misure di biosicurezza in particolare deve essere garantita la piena efficacia dei sistemi di disinfezione degli automezzi e un'accurata procedura di pulizia e disinfezione di tutti i mezzi in entrata e uscita dagli allevamenti, con particolare riferimento al rispetto del tempo di azione degli specifici disinfettanti; il corretto utilizzo della zona filtro per accedere all'interno dell'area di allevamento; all'interno dell'area di allevamento, per impedire il contatto tra la parte esterna agli ambienti che ospitano gli animali e gli ambienti stessi, deve essere garantito l'utilizzo di calzature dedicate o, in alternativa e solo come pratica occasionale, di calzari monouso e il lavaggio e disinfezione delle mani;
- i. le vaccinazioni, la somministrazione di farmaci negli allevamenti di tacchini e qualsiasi altro intervento sugli animali, possono essere effettuate solo con personale interno all'allevamento; nel caso ciò non risultasse possibile per le dimensioni dell'allevamento, l'impiego di squadre esterne potrà avvenire solo previa registrazione di tutto il personale impiegato in tale attività da parte dell'operatore;
- l. il carico al macello può essere effettuato solo con personale interno all'allevamento; nel caso ciò non risultasse possibile per le dimensioni dell'allevamento, l'utilizzo di squadre esterne potrà avvenire solo previa registrazione di tutto il personale impiegato in tale attività da parte dell'operatore;

3. Nel territorio della ZUR sono vietate fiere, mostre e mercati di pollame ed altri volatili in cattività delle specie appartenenti alla categoria del pollame (Allegato I, parte B del reg (UE) 2016/429).

E' altresì vietata la movimentazione di dette specie dalla ZUR verso fiere, mostre e mercati nella rimanente parte del territorio nazionale.

4. Nel territorio della ZUR è sospesa la movimentazione dei richiami vivi dei volatili appartenenti agli Ordini degli Anseriformi e Caradriformi. I suddetti animali devono rimanere presso il luogo di utilizzo e non essere spostati per alcun motivo se non previa autorizzazione da parte del Servizio veterinario territorialmente competente.

5. È vietato il rilascio di selvaggina da penna per il ripopolamento e pronta caccia. Sono escluse le attività di reintroduzione di specie autoctone per la salvaguardia della biodiversità e per le esercitazioni di cani da caccia. I Servizi Veterinari delle Regioni potranno valutare eventuali deroghe sulla base dell'evoluzione della situazione epidemiologica.

Articolo 2

(Modalità di gestione degli accasamenti negli allevamenti posti nella ZUR)

1. È vietato l'accasamento di tacchini da carne negli allevamenti situati nei territori dei comuni ricadenti nella ZUR di cui all'Allegato 1, parte a), a meno che non vengano organizzati secondo documentati criteri previsti per le aree omogenee concordati con il CRN, e la programmazione degli accasamenti venga successivamente approvata dall'Autorità regionale competente.

2. Fatto salvo quanto previsto al comma 1 nei territori in cui non sono stati pianificati gli accasamenti per aree omogenee le filiere devono sottoporre all' Autorità regionale competente la programmazione degli accasamenti degli allevamenti di tacchini per la valutazione dell'eventuale concessione dei permessi di accasamento in accordo alla situazione epidemiologica dell'area.
3. In deroga ai commi 1 e 2 è consentito l'accasamento dei tacchini se lo stabilimento è posto in una zona in cui non siano presenti altri allevamenti avicoli commerciali nel raggio di 3 km.
4. Prerequisito per consentire l'accasamento negli allevamenti ordinari presenti nei territori dei comuni ricadenti nella ZUR è la verifica favorevole da parte dei Servizi Veterinari territorialmente competenti (Az-Ulss; ATS, AUSL) del rispetto delle misure di biosicurezza di cui all'allegato A del DM 30 maggio 2023, a meno che tale verifica non sia già stata condotta, con esito favorevole, negli ultimi 12 mesi.
5. Sono vietati gli accasamenti di allevamenti di tacchini da carne a sessi misti, e le attività di sfoltimento negli allevamenti di broiler, salvo quando finalizzati allo svuotamento dell'allevamento entro un tempo massimo di 14 giorni. Sono escluse dai suddetti tempi di svuotamento gli allevamenti di broiler nei quali siano previsti solo due tempi di carico per azienda in unica soluzione (es. carico femmine/pollo leggero e carico maschi/pollo pesante).
6. Le Regioni e le ASL possono autorizzare tempistiche di svuotamento diverse in funzione di specifiche e limitate realtà di filiera che non possono in alcun modo rispettare i vincoli stabiliti nel primo e secondo capoverso indicando efficaci protocolli di biosicurezza da seguire.
7. Le filiere e tutti gli operatori devono programmare l'attività degli incubatoi in funzione di quanto previsto ai precedenti commi

Articolo 3

(Controlli su specifici indirizzi produttivi posti nella ZUR che movimentano verso macello o altri allevamenti)

1. Il Servizio veterinario territorialmente competente verifica e garantisce che nelle aziende a carattere commerciale di tacchini da carne, pollastre, ovaiole a fine ciclo, anatidi e selvaggina sia rispettato quanto segue:
 - a. l'invio di tacchini da carne, ovaiole fine ciclo e anatidi agli impianti di macellazione deve avvenire previa visita clinica nelle 48 ore precedenti il primo carico;
 - b. il carico di tutti gli animali di cui al punto precedente deve avvenire preferibilmente entro le 96 ore.
 - c. nelle 48 ore precedenti il primo carico il pollame destinato al macello deve essere sottoposto, con esito favorevole, al prelievo, effettuato con le modalità riportate nell'Allegato 5 per la ricerca del virus. La visita clinica e il campionamento sugli animali morti (con un massimo di 10 soggetti deceduti) dovranno essere ripetuti ogni 48 ore fino alla fine del carico. Se al momento della visita clinica o durante tutte le fasi del carico il Veterinario ufficiale, gli operatori o il detentore dovessero rilevare mortalità e/o sintomatologia riferibile alla malattia, si provvederà ad effettuare ulteriori prelievi ufficiali sui capi morti e su quelli malati. Per la macellazione del lunedì mattina valgono i prelievi effettuati il venerdì precedente;
 - d. la macellazione è effettuata in macelli posti all'interno della ZUR in funzione di una programmazione settimanale che dovrà tenere conto delle capacità di macellazione degli impianti disponibili effettuata in accordo tra le filiere e prontamente comunicata all'Azienda sanitaria locale territorialmente competente;
 - e. le regioni Veneto, Lombardia ed Emilia Romagna devono preventivamente predisporre mutui accordi organizzativi che prevedano la possibilità di macellare partite di pollame al di fuori della ZUR qualora i macelli posti in essa siano impossibilitati a soddisfare tale domanda.
 - f. L'invio di pollastre e selvaggina proveniente dalla ZUR verso altri allevamenti dovrà avvenire previa visita clinica nelle 48 ore precedenti il primo carico e esito favorevole dei prelievi effettuati nelle 48 ore precedenti il primo carico per la ricerca del virus, con le modalità riportate negli Allegati 5 e 6. Il prelievo dei campioni sui morti e la visita clinica dovranno essere ripetuti ogni 48 ore fino al completamento del carico.

g. Una volta svuotati gli allevamenti, la movimentazione di pollina deve avvenire con mezzi che evitino la perdita di materiale e possibilmente evitando strade vicino a stabilimenti che detengono pollame; è obbligo dell'operatore verificare che i contenitori/mezzi per il trasporto della pollina siano puliti e adeguatamente coperti.

h. Le movimentazioni di animali da vita, al di fuori del territorio di cui all'elenco dell'Allegato 1 parte a), dovranno essere autorizzate dalla Regione in cui ha sede l'allevamento di destinazione, fatti salvi accordi già esistenti tra le regioni Lombardia, Emilia Romagna e Veneto.

Articolo 4

(Istituzione di una Zona di attenzione per influenza aviaria ad alta patogenicità)

È istituita una Zona di attenzione per Influenza aviaria ad alta patogenicità comprendente i territori di cui all'Allegato 1, parte b.

Articolo 5

(Monitoraggio nella ZUR e nella Zona di attenzione)

1. Fatte salve le ulteriori misure restrittive adottate con provvedimenti regionali nonché quelle previste nelle zone di sorveglianza e protezione, nei territori ricompresi nella ZUR e in Zona di attenzione si applicano le seguenti misure.
2. Negli allevamenti di tacchini da carne e di ovaiole in fase di deposizione deve essere applicato un piano di monitoraggio su base campionaria, tale da escludere la circolazione di virus influenzali con una prevalenza inter-allevamento pari a 3% e un livello di confidenza del 95%.
3. Il numero di allevamenti campionabili andrà computato a livello provinciale e dovrà basarsi sul totale degli allevamenti accasati presenti, proporzionalmente ripartito in funzione degli indirizzi produttivi di interesse. Le numerosità campionarie previste sono riportate in Allegato 3, punto 1.
4. Per ogni allevamento selezionato dovrà essere garantito un prelievo nei modi e nelle tempistiche riportate in Allegato 3, punto 2.
5. Negli allevamenti di pollo da carne, la sorveglianza è effettuata secondo quanto indicato nell'Allegato 3 punto 3.
6. Negli allevamenti appartenenti alla categoria "svezzatori" deve essere applicato un piano di monitoraggio che prevede il controllo dei soggetti morti settimanalmente secondo quanto indicato nell'Allegato 3, punto 4.
7. Lo schema campionario e le tempistiche di raccolta dei campioni potranno subire cambiamenti a seconda di eventuali variazioni della situazione epidemiologica.
8. In caso di focolaio, tutti gli allevamenti di tacchini da carne e ovaiole in deposizione presenti nelle zone di restrizione (Zona di Protezione e Zona di Sorveglianza) dovranno essere coinvolti nelle attività di sorveglianza preferibilmente entro una settimana lavorativa.

Articolo 6

(Accasamenti nella Zona di attenzione)

1. Gli accasamenti di tacchini e galline ovaiole negli allevamenti ordinari con capacità superiore a 250 capi, sono consentiti, salvo il rispetto delle specifiche disposizioni regionali in materia, solo se l'allevamento soddisfa le condizioni di cui all'allegato 2.

Articolo 7

(Controlli su specifici indirizzi produttivi posti nella Zona di attenzione)

1. Il Servizio veterinario territorialmente competente verifica e garantisce che nelle aziende di tacchini da carne, ovaiole a fine ciclo, anatidi, pollastre e selvaggina gli animali siano controllati prima di essere movimentati secondo le modalità descritte nell'allegato 5.
2. Il rilascio di selvaggina destinata al ripopolamento e alla pronta caccia nella Zona di Attenzione è subordinato all'acquisizione del parere preventivo del Servizio Veterinario territorialmente competente sul sito di rilascio, tenuto conto della situazione epidemiologica in atto.

Articolo 8

(Rilevamento precoce dei casi sospetti HPAI negli allevamenti avicoli nazionali)

1. Sul territorio nazionale e per tutte le specie avicole, qualora in uno stabilimento si verificano le condizioni elencate nell'Allegato 4:
 - i. gli operatori e i detentori degli animali devono prontamente segnalare quanto rilevato ad un veterinario ai sensi dell'articolo 6 comma 5 del decreto legislativo 5 agosto 2022 n.136;
 - ii. Il veterinario ricevuto la segnalazione informa il veterinario ufficiale ed effettua ulteriori approfondimenti per escludere l'influenza aviaria incluso il campionamento per l'esecuzione di esami presso un laboratorio ufficiale.
2. Nel caso in cui l'operatore sospetti invece l'Influenza aviaria sulla base dei sintomi clinici osservati, aumenti della mortalità in relazione alla specie/categoria produttiva ed evidenti modifiche della produzione, in particolare per quanto riguarda i consumi di mangime e acqua e la deposizione delle uova:
 - i. effettua immediatamente la notifica di sospetto ad un veterinario Ufficiale ai sensi dell'articolo 6 comma 1 lettera a) del decreto legislativo 5 agosto 2022 n. 136;
 - ii. ricevuta la comunicazione di sospetto di Influenza aviaria, il Servizio veterinario dell'ASL territorialmente competente effettua immediatamente un sopralluogo presso l'azienda sospetta, verificando accuratamente tutti i parametri produttivi e prelevando campioni per la ricerca del virus costituiti da almeno 20 tamponi tracheali da soggetti morti e/o sintomatici e disvitali.
 - iii. nel caso in cui non fosse possibile garantire la predetta numerosità campionaria, il campionamento dovrà essere effettuato su tutti i morti e su tutti i soggetti malati presenti.
3. È obbligatorio tenere una registrazione della mortalità per gruppo in allevamento, distinguendo il numero di soggetti morti naturalmente da quelli eventualmente soppressi.

Articolo 9

(Effettuazione dei prelievi e possibilità di delega)

1. In considerazione della situazione epidemiologica e della necessità di limitare gli accessi negli allevamenti avicoli, i Servizi veterinari territorialmente competenti potranno avvalersi del supporto dei Veterinari delle filiere i quali, nei casi ritenuti opportuni, potranno operare sotto la loro supervisione per l'effettuazione dei prelievi e dei controlli previsti dal presente provvedimento. Sarà compito del Servizio veterinario territorialmente competente, in accordo con i laboratori, individuare procedure di campionamento atte a ridurre al minimo l'ingresso dei veterinari e persone estranee negli allevamenti.
2. La Regione territorialmente competente, in caso di necessità, ai sensi e conformemente a quanto previsto dall'articolo 14 del regolamento (UE) 429/2016, sentito il Ministero della Salute, può delegare espressamente specifici compiti a veterinari non ufficiali (veterinari aziendali e liberi professionisti), dopo aver verificato di non poter sopperire alle ulteriori esigenze emergenziali con strumenti ordinari di ricostituzione delle piante organiche o mediante il reperimento delle necessarie risorse umane con l'attribuzione di incarichi a tempo determinato a dirigenti veterinari.

Articolo 10

(Separazione funzionale)

1. Le filiere avicole operanti sul territorio delle Regioni con zone ad alto rischio devono assicurare una separazione funzionale delle attività, del personale e dei mezzi del settore produttivo avicolo tra le Regioni, comunicando agli impianti di destinazione (macelli, mangimifici, impianti lavorazione uova, ecc.) l'elenco degli automezzi dedicati a ciascuna regione. Di tale principio si terrà conto per quanto riguarda la concessione delle deroghe in materia di movimentazioni e accasamenti.

2. Qualora la filiera non sia in grado di assicurare quanto previsto al comma 1 individuerà modalità operative tali garantire un adeguato livello di biosicurezza che dovranno essere comunicate alle regioni dove tali trasporti si verificano.

Articolo 11

(Misure per l'attività venatoria e per attività che comportano il contatto con specie aviarie selvatiche)

1. Al fine di ridurre la probabilità di trasporto passivo di virus influenzali dall'ambiente acquatico a quello antropico si raccomanda ai cacciatori o a tutti coloro che effettuano attività che comportano il contatto con l'avifauna in tutto il territorio nazionale di:

- a) segnalare tempestivamente la presenza di uccelli morti (tutte le specie); la segnalazione va effettuata ai servizi faunistici o veterinari competenti territorialmente; gli animali morti, utilizzando appropriate misure di biosicurezza ivi compreso l'utilizzo di DPI, possono essere raccolti in loco e stoccati in sacchi di plastica in attesa della loro consegna;
- b) riservare all'esclusivo utilizzo sia il vestiario sia le attrezzature normalmente utilizzate per le attività di cui al comma 1;
- c) disinfettare accuratamente stivali e superfici venute a contatto con volatili selvatici abbattuti o deceduti, in particolare anatidi, inclusi il fondo dei natanti, contenitori per la selvaggina, tavoli ecc., una volta terminata l'attività a rischio (con candeggina/varechina 5-10% Ipoclorito di Sodio);
- d) smaltire correttamente parti di uccelli selvatici non utilizzate (incluse penne e piume) evitando accuratamente ogni possibile contatto sia con animali domestici (cani/gatti/pollame/suini) sia con i selvatici;
- e) per gli aspetti specifici collegati alla prevenzione della diffusione dell'infezione alle persone ed in particolare agli operatori e ai lavoratori si rimanda a quanto riportato nella circolare DGPRE protocollo n. 56437 del 8/12/2021;
- f) in considerazione dell'elevata circolazione virale nell'ambiente è vietato movimentare specie di volatili selvatici sensibili sia a fini di ripopolamento che per altre finalità senza preventiva autorizzazione dei servizi veterinari ufficiali competenti sulle strutture di destino.

2. I cacciatori devono collaborare con i servizi veterinari delle AUSL per la sorveglianza nei confronti di HPAI mettendo a disposizione gli animali che sono stati abbattuti in caccia per l'esecuzione dei prelievi necessari.

Articolo 12

(Disposizioni finali)

1. Il presente dispositivo sostituisce il dispositivo 0031296-22/10/2024-DGSAF-MDS-P di pari oggetto, rimane in vigore fino al 31/01/2025 e potrà essere modificato sulla base dell'evoluzione della situazione epidemiologica.

Il presente dispositivo sarà pubblicato sul portale del Ministero della Salute www.salute.gov.it nella sezione "Trovanorme".

Roma, 12 dicembre 2024

IL DIRETTORE GENERALE
Giovanni Filippini

Allegato 1. Territori Zona di Ulteriore Restrizione e Zona di Attenzione

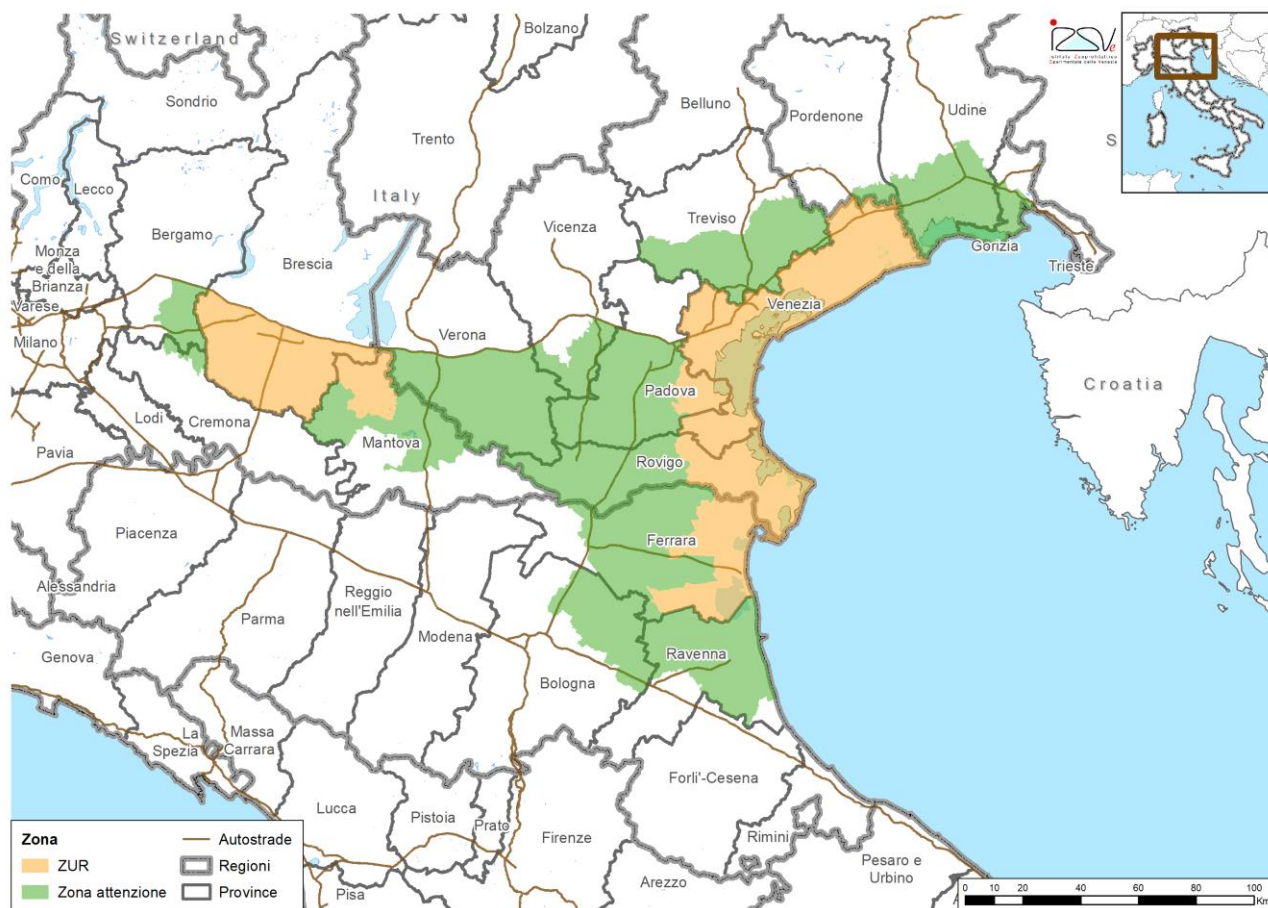

Comuni ricadenti nella Zona di Ulteriore Restrizione - ZUR

Regione	Provincia	Comune	Codice ISTAT	Zona	Note
Emilia-Romagna	Ferrara	Argenta	038001	ZUR	Territorio comunale a est della SS16
Emilia-Romagna	Ferrara	Codigoro	038005	ZUR	
Emilia-Romagna	Ferrara	Comacchio	038006	ZUR	
Emilia-Romagna	Ferrara	Fiscaglia	038027	ZUR	
Emilia-Romagna	Ferrara	Goro	038025	ZUR	
Emilia-Romagna	Ferrara	Lagosanto	038011	ZUR	
Emilia-Romagna	Ferrara	Mesola	038014	ZUR	
Lombardia	Brescia	Acquafredda	017001	ZUR	
Lombardia	Brescia	Alfianello	017004	ZUR	
Lombardia	Brescia	Azzano Mella	017008	ZUR	
Lombardia	Brescia	Bagnolo Mella	017009	ZUR	
Lombardia	Brescia	Barbariga	017011	ZUR	
Lombardia	Brescia	Bassano Bresciano	017013	ZUR	

Regione	Provincia	Comune	Codice ISTAT	Zona	Note
Lombardia	Brescia	Berlingo	017015	ZUR	
Lombardia	Brescia	Borgo San Giacomo	017020	ZUR	
Lombardia	Brescia	Borgosatollo	017021	ZUR	
Lombardia	Brescia	Brandico	017026	ZUR	
Lombardia	Brescia	Brescia	017029	ZUR	Territorio comunale a sud dell'autostrada A4
Lombardia	Brescia	Calcinato	017032	ZUR	Territorio comunale a sud dell'autostrada A4
Lombardia	Brescia	Calvisano	017034	ZUR	
Lombardia	Brescia	Capriano del Colle	017037	ZUR	
Lombardia	Brescia	Carpenedolo	017039	ZUR	
Lombardia	Brescia	Castegnato	017040	ZUR	Territorio comunale a sud dell'autostrada A4
Lombardia	Brescia	Castel Mella	017042	ZUR	
Lombardia	Brescia	Castelcovati	017041	ZUR	
Lombardia	Brescia	Castenedolo	017043	ZUR	Territorio comunale a sud dell'autostrada A4
Lombardia	Brescia	Castrezzato	017045	ZUR	
Lombardia	Brescia	Cazzago San Martino	017046	ZUR	Territorio comunale a sud dell'autostrada A4
Lombardia	Brescia	Chiari	017052	ZUR	
Lombardia	Brescia	Cigole	017053	ZUR	
Lombardia	Brescia	Coccaglio	017056	ZUR	
Lombardia	Brescia	Cologne	017059	ZUR	
Lombardia	Brescia	Comezzano-Cizzago	017060	ZUR	
Lombardia	Brescia	Corzano	017064	ZUR	
Lombardia	Brescia	Dello	017066	ZUR	

Regione	Provincia	Comune	Codice ISTAT	Zona	Note
Lombardia	Brescia	Desenzano del Garda	017067	ZUR	Territorio comunale a sud dell'autostrada A4
Lombardia	Brescia	Erbusco	017069	ZUR	Territorio comunale a sud dell'autostrada A4
Lombardia	Brescia	Fiesse	017071	ZUR	
Lombardia	Brescia	Flero	017072	ZUR	
Lombardia	Brescia	Gambara	017073	ZUR	
Lombardia	Brescia	Ghedi	017078	ZUR	
Lombardia	Brescia	Gottolengo	017080	ZUR	
Lombardia	Brescia	Isorella	017086	ZUR	
Lombardia	Brescia	Leno	017088	ZUR	
Lombardia	Brescia	Lograto	017091	ZUR	
Lombardia	Brescia	Lonato del Garda	017092	ZUR	Territorio comunale a sud dell'autostrada A4
Lombardia	Brescia	Longhena	017093	ZUR	
Lombardia	Brescia	Macclodio	017097	ZUR	
Lombardia	Brescia	Mairano	017099	ZUR	
Lombardia	Brescia	Manerbio	017103	ZUR	
Lombardia	Brescia	Milzano	017108	ZUR	
Lombardia	Brescia	Montichiari	017113	ZUR	
Lombardia	Brescia	Montirone	017114	ZUR	
Lombardia	Brescia	Offlaga	017122	ZUR	
Lombardia	Brescia	Orzinuovi	017125	ZUR	
Lombardia	Brescia	Orzivecchi	017126	ZUR	
Lombardia	Brescia	Ospitaletto	017127	ZUR	Territorio comunale a sud dell'autostrada A4
Lombardia	Brescia	Palazzolo sull'Oglio	017133	ZUR	Territorio comunale a sud dell'autostrada A4
Lombardia	Brescia	Pavone del Mella	017137	ZUR	
Lombardia	Brescia	Pompiano	017146	ZUR	

Regione	Provincia	Comune	Codice ISTAT	Zona	Note
Lombardia	Brescia	Poncarale	017147	ZUR	
Lombardia	Brescia	Pontevico	017149	ZUR	
Lombardia	Brescia	Pontoglio	017150	ZUR	
Lombardia	Brescia	Pozzolengo	017151	ZUR	Territorio comunale a sud dell'autostrada A4
Lombardia	Brescia	Pralboino	017152	ZUR	
Lombardia	Brescia	Quinzano d'Oglio	017159	ZUR	
Lombardia	Brescia	Remedello	017160	ZUR	
Lombardia	Brescia	Rezzato	017161	ZUR	Territorio comunale a sud dell'autostrada A4
Lombardia	Brescia	Roccafranca	017162	ZUR	
Lombardia	Brescia	Roncadelle	017165	ZUR	Territorio comunale a sud dell'autostrada A4
Lombardia	Brescia	Rovato	017166	ZUR	Territorio comunale a sud dell'autostrada A4
Lombardia	Brescia	Rudiano	017167	ZUR	
Lombardia	Brescia	San Gervasio Bresciano	017172	ZUR	
Lombardia	Brescia	San Paolo	017138	ZUR	
Lombardia	Brescia	San Zeno Naviglio	017173	ZUR	
Lombardia	Brescia	Seniga	017177	ZUR	
Lombardia	Brescia	Torbole Casaglia	017186	ZUR	
Lombardia	Brescia	Travagliato	017188	ZUR	
Lombardia	Brescia	Trenzano	017190	ZUR	
Lombardia	Brescia	Urago d'Oglio	017192	ZUR	
Lombardia	Brescia	Verolanuova	017195	ZUR	
Lombardia	Brescia	Verolavecchia	017196	ZUR	
Lombardia	Brescia	Villachiera	017200	ZUR	
Lombardia	Brescia	Visano	017203	ZUR	
Lombardia	Mantova	Castiglione delle Stiviere	020017	ZUR	
Lombardia	Mantova	Cavriana	020018	ZUR	
Lombardia	Mantova	Ceresara	020019	ZUR	
Lombardia	Mantova	Goito	020026	ZUR	

Regione	Provincia	Comune	Codice ISTAT	Zona	Note
Lombardia	Mantova	Guidizzolo	020028	ZUR	
Lombardia	Mantova	Medole	020034	ZUR	
Lombardia	Mantova	Monzambano	020036	ZUR	
Lombardia	Mantova	Ponti sul Mincio	020044	ZUR	
Lombardia	Mantova	Solferino	020063	ZUR	
Lombardia	Mantova	Volta Mantovana	020070	ZUR	
Veneto	Padova	Arzergrande	028007	ZUR	
Veneto	Padova	Bovolenta	028014	ZUR	
Veneto	Padova	Brugine	028015	ZUR	
Veneto	Padova	Candiana	028021	ZUR	
Veneto	Padova	Codevigo	028033	ZUR	
Veneto	Padova	Correzzola	028035	ZUR	
Veneto	Padova	Piove di Sacco	028065	ZUR	
Veneto	Padova	Pontelongo	028068	ZUR	
Veneto	Padova	Sant'Angelo di Piove di Sacco	028082	ZUR	
Veneto	Rovigo	Adria	029001	ZUR	
Veneto	Rovigo	Ariano nel Polesine	029002	ZUR	
Veneto	Rovigo	Corbola	029017	ZUR	
Veneto	Rovigo	Loreo	029030	ZUR	
Veneto	Rovigo	Papozze	029034	ZUR	
Veneto	Rovigo	Pettorazza Grimani	029035	ZUR	
Veneto	Rovigo	Porto Tolle	029039	ZUR	
Veneto	Rovigo	Porto Viro	029052	ZUR	
Veneto	Rovigo	Rosolina	029040	ZUR	
Veneto	Rovigo	Taglio di Po	029046	ZUR	
Veneto	Venezia	Annone Veneto	027001	ZUR	
Veneto	Venezia	Campagna Lupia	027002	ZUR	
Veneto	Venezia	Campolongo Maggiore	027003	ZUR	
Veneto	Venezia	Camponogara	027004	ZUR	
Veneto	Venezia	Caorle	027005	ZUR	
Veneto	Venezia	Cavallino-Treporti	027044	ZUR	
Veneto	Venezia	Cavarzere	027006	ZUR	
Veneto	Venezia	Ceggia	027007	ZUR	
Veneto	Venezia	Chioggia	027008	ZUR	
Veneto	Venezia	Cinto Caomaggiore	027009	ZUR	
Veneto	Venezia	Cona	027010	ZUR	
Veneto	Venezia	Concordia Sagittaria	027011	ZUR	
Veneto	Venezia	Dolo	027012	ZUR	
Veneto	Venezia	Eraclea	027013	ZUR	
Veneto	Venezia	Fiesso d'Artico	027014	ZUR	
Veneto	Venezia	Fossò	027017	ZUR	
Veneto	Venezia	Fossalta di Piave	027015	ZUR	
Veneto	Venezia	Fossalta di Portogruaro	027016	ZUR	
Veneto	Venezia	Gruaro	027018	ZUR	

Regione	Provincia	Comune	Codice ISTAT	Zona	Note
Veneto	Venezia	Jesolo	027019	ZUR	
Veneto	Venezia	Marcon	027020	ZUR	
Veneto	Venezia	Martellago	027021	ZUR	
Veneto	Venezia	Meolo	027022	ZUR	
Veneto	Venezia	Mira	027023	ZUR	
Veneto	Venezia	Mirano	027024	ZUR	
Veneto	Venezia	Musile di Piave	027025	ZUR	
Veneto	Venezia	Noale	027026	ZUR	
Veneto	Venezia	Noventa di Piave	027027	ZUR	
Veneto	Venezia	Pianiga	027028	ZUR	
Veneto	Venezia	Portogruaro	027029	ZUR	
Veneto	Venezia	Pramaggiore	027030	ZUR	
Veneto	Venezia	Quarto d'Altino	027031	ZUR	
Veneto	Venezia	Salzano	027032	ZUR	
Veneto	Venezia	San Donà di Piave	027033	ZUR	
Veneto	Venezia	San Michele al Tagliamento	027034	ZUR	
Veneto	Venezia	San Stino di Livenza	027036	ZUR	
Veneto	Venezia	Santa Maria di Sala	027035	ZUR	
Veneto	Venezia	Scorzè	027037	ZUR	
Veneto	Venezia	Spinea	027038	ZUR	
Veneto	Venezia	Stra	027039	ZUR	
Veneto	Venezia	Teglio Veneto	027040	ZUR	
Veneto	Venezia	Torre di Mosto	027041	ZUR	
Veneto	Venezia	Venezia	027042	ZUR	
Veneto	Venezia	Vigonovo	027043	ZUR	

Comuni ricadenti nella Zona di Attenzione - ZA

Regione	Provincia	Comune	Codice ISTAT	Zona	Note
Emilia-Romagna	Bologna	Baricella	037003	Zona attenzione	
Emilia-Romagna	Bologna	Bentivoglio	037005	Zona attenzione	
Emilia-Romagna	Bologna	Budrio	037008	Zona attenzione	
Emilia-Romagna	Bologna	Castel Guelfo di Bologna	037016	Zona attenzione	
Emilia-Romagna	Bologna	Imola	037032	Zona attenzione	
Emilia-Romagna	Bologna	Malalbergo	037035	Zona attenzione	
Emilia-Romagna	Bologna	Medicina	037037	Zona attenzione	
Emilia-Romagna	Bologna	Minerbio	037038	Zona attenzione	
Emilia-Romagna	Bologna	Molinella	037039	Zona attenzione	
Emilia-Romagna	Bologna	Mordano	037045	Zona attenzione	
Emilia-Romagna	Ferrara	Argenta	038001	Zona attenzione	Territorio comunale a ovest della SS16
Emilia-Romagna	Ferrara	Copparo	038007	Zona attenzione	
Emilia-Romagna	Ferrara	Ferrara	038008	Zona attenzione	
Emilia-Romagna	Ferrara	Jolanda di Savoia	038010	Zona attenzione	
Emilia-Romagna	Ferrara	Masi Torello	038012	Zona attenzione	
Emilia-Romagna	Ferrara	Ostellato	038017	Zona attenzione	
Emilia-Romagna	Ferrara	Portomaggiore	038019	Zona attenzione	
Emilia-Romagna	Ferrara	Riva del Po	038029	Zona attenzione	
Emilia-Romagna	Ferrara	Tresignana	038030	Zona attenzione	
Emilia-Romagna	Ferrara	Voghiera	038023	Zona attenzione	
Emilia-Romagna	Ravenna	Alfonsine	039001	Zona attenzione	
Emilia-Romagna	Ravenna	Bagnacavallo	039002	Zona attenzione	
Emilia-Romagna	Ravenna	Bagnara di Romagna	039003	Zona attenzione	

Regione	Provincia	Comune	Codice ISTAT	Zona	Note
Emilia-Romagna	Ravenna	Conselice	039008	Zona attenzione	
Emilia-Romagna	Ravenna	Fusignano	039011	Zona attenzione	
Emilia-Romagna	Ravenna	Lugo	039012	Zona attenzione	
Emilia-Romagna	Ravenna	Massa Lombarda	039013	Zona attenzione	
Emilia-Romagna	Ravenna	Ravenna	039014	Zona attenzione	
Emilia-Romagna	Ravenna	Russi	039016	Zona attenzione	
Emilia-Romagna	Ravenna	Sant'Agata sul Santerno	039017	Zona attenzione	
Friuli Venezia Giulia	Gorizia	Grado	031009	Zona attenzione	
Friuli Venezia Giulia	Gorizia	Monfalcone	031012	Zona attenzione	
Friuli Venezia Giulia	Gorizia	Ronchi dei Legionari	031016	Zona attenzione	
Friuli Venezia Giulia	Gorizia	San Canzian d'Isonzo	031018	Zona attenzione	
Friuli Venezia Giulia	Gorizia	San Pier d'Isonzo	031021	Zona attenzione	
Friuli Venezia Giulia	Gorizia	Staranzano	031023	Zona attenzione	
Friuli Venezia Giulia	Gorizia	Turriaco	031024	Zona attenzione	
Friuli Venezia Giulia	Gorizia	Villesse	031025	Zona attenzione	
Friuli Venezia Giulia	Pordenone	Cordovado	093018	Zona attenzione	
Friuli Venezia Giulia	Pordenone	Morsano al Tagliamento	093028	Zona attenzione	
Friuli Venezia Giulia	Pordenone	Sesto al Reghena	093043	Zona attenzione	
Friuli Venezia Giulia	Udine	Aiello del Friuli	030001	Zona attenzione	
Friuli Venezia Giulia	Udine	Aquileia	030004	Zona attenzione	
Friuli Venezia Giulia	Udine	Bagnaria Arsa	030008	Zona attenzione	
Friuli Venezia Giulia	Udine	Bicinicco	030011	Zona attenzione	
Friuli Venezia Giulia	Udine	Campolongo Tapogliano	030138	Zona attenzione	
Friuli Venezia Giulia	Udine	Carlino	030018	Zona attenzione	
Friuli Venezia Giulia	Udine	Castions di Strada	030020	Zona attenzione	

Regione	Provincia	Comune	Codice ISTAT	Zona	Note
Friuli Venezia Giulia	Udine	Cervignano del Friuli	030023	Zona attenzione	
Friuli Venezia Giulia	Udine	Fiumicello Villa Vicentina	030190	Zona attenzione	
Friuli Venezia Giulia	Udine	Gonars	030044	Zona attenzione	
Friuli Venezia Giulia	Udine	Latisana	030046	Zona attenzione	
Friuli Venezia Giulia	Udine	Lignano Sabbiadoro	030049	Zona attenzione	
Friuli Venezia Giulia	Udine	Marano Lagunare	030056	Zona attenzione	
Friuli Venezia Giulia	Udine	Mortegliano	030062	Zona attenzione	
Friuli Venezia Giulia	Udine	Muzzana del Turgnano	030064	Zona attenzione	
Friuli Venezia Giulia	Udine	Palazzolo dello Stella	030069	Zona attenzione	
Friuli Venezia Giulia	Udine	Palmanova	030070	Zona attenzione	
Friuli Venezia Giulia	Udine	Pavia di Udine	030074	Zona attenzione	
Friuli Venezia Giulia	Udine	Pocenia	030075	Zona attenzione	
Friuli Venezia Giulia	Udine	Porpetto	030077	Zona attenzione	
Friuli Venezia Giulia	Udine	Precenicco	030082	Zona attenzione	
Friuli Venezia Giulia	Udine	Rivignano Teor	030188	Zona attenzione	
Friuli Venezia Giulia	Udine	Ronchis	030097	Zona attenzione	
Friuli Venezia Giulia	Udine	Ruda	030098	Zona attenzione	
Friuli Venezia Giulia	Udine	San Giorgio di Nogaro	030100	Zona attenzione	
Friuli Venezia Giulia	Udine	San Vito al Torre	030105	Zona attenzione	
Friuli Venezia Giulia	Udine	Santa Maria la Longa	030104	Zona attenzione	
Friuli Venezia Giulia	Udine	Talmassons	030114	Zona attenzione	
Friuli Venezia Giulia	Udine	Terzo d'Aquileia	030120	Zona attenzione	
Friuli Venezia Giulia	Udine	Torviscosa	030123	Zona attenzione	
Friuli Venezia Giulia	Udine	Trivignano Udinese	030128	Zona attenzione	
Friuli Venezia Giulia	Udine	Varmo	030130	Zona attenzione	

Regione	Provincia	Comune	Codice ISTAT	Zona	Note
Friuli Venezia Giulia	Udine	Visco	030135	Zona attenzione	
Lombardia	Bergamo	Antegnate	016010	Zona attenzione	
Lombardia	Bergamo	Bagnatica	016018	Zona attenzione	Territorio comunale a sud dell'autostrada A4
Lombardia	Bergamo	Barbata	016019	Zona attenzione	
Lombardia	Bergamo	Bariano	016020	Zona attenzione	
Lombardia	Bergamo	Bolgare	016028	Zona attenzione	Territorio comunale a sud dell'autostrada A4
Lombardia	Bergamo	Calcinate	016043	Zona attenzione	
Lombardia	Bergamo	Calcio	016044	Zona attenzione	
Lombardia	Bergamo	Castelli Calepio	016062	Zona attenzione	Territorio comunale a sud dell'autostrada A4
Lombardia	Bergamo	Cavernago	016066	Zona attenzione	
Lombardia	Bergamo	Civate al Piano	016076	Zona attenzione	
Lombardia	Bergamo	Cologno al Serio	016079	Zona attenzione	
Lombardia	Bergamo	Cortenuova	016083	Zona attenzione	
Lombardia	Bergamo	Costa di Mezzate	016084	Zona attenzione	Territorio comunale a sud dell'autostrada A4
Lombardia	Bergamo	Covo	016087	Zona attenzione	
Lombardia	Bergamo	Fara Olivana con Sola	016097	Zona attenzione	
Lombardia	Bergamo	Fontanella	016101	Zona attenzione	
Lombardia	Bergamo	Ghisalba	016113	Zona attenzione	

Regione	Provincia	Comune	Codice ISTAT	Zona	Note
Lombardia	Bergamo	Grumello del Monte	016120	Zona attenzione	Territorio comunale a sud dell'autostrada A4
Lombardia	Bergamo	Isso	016122	Zona attenzione	
Lombardia	Bergamo	Martinengo	016133	Zona attenzione	
Lombardia	Bergamo	Morengo	016140	Zona attenzione	
Lombardia	Bergamo	Mornico al Serio	016141	Zona attenzione	
Lombardia	Bergamo	Pagazzano	016154	Zona attenzione	
Lombardia	Bergamo	Palosco	016157	Zona attenzione	
Lombardia	Bergamo	Pumenengo	016177	Zona attenzione	
Lombardia	Bergamo	Romano di Lombardia	016183	Zona attenzione	
Lombardia	Bergamo	Seriate	016198	Zona attenzione	Territorio comunale a sud dell'autostrada A4
Lombardia	Bergamo	Telgate	016212	Zona attenzione	Territorio comunale a sud dell'autostrada A4
Lombardia	Bergamo	Torre Pallavicina	016217	Zona attenzione	
Lombardia	Cremona	Camisano	019010	Zona attenzione	
Lombardia	Cremona	Casale Cremasco-Vidolasco	019017	Zona attenzione	
Lombardia	Cremona	Casalezzo di Sopra	019019	Zona attenzione	
Lombardia	Cremona	Castel Gabbiano	019024	Zona attenzione	
Lombardia	Cremona	Soncino	019097	Zona attenzione	
Lombardia	Mantova	Acquanegra sul Chiese	020001	Zona attenzione	
Lombardia	Mantova	Asola	020002	Zona attenzione	
Lombardia	Mantova	Bagnolo San Vito	020003	Zona attenzione	

Regione	Provincia	Comune	Codice ISTAT	Zona	Note
Lombardia	Mantova	Borgo Virgilio	020071	Zona attenzione	
Lombardia	Mantova	Canneto sull'Oglio	020008	Zona attenzione	
Lombardia	Mantova	Casalmoro	020010	Zona attenzione	
Lombardia	Mantova	Casaloldo	020011	Zona attenzione	
Lombardia	Mantova	Casalromano	020012	Zona attenzione	
Lombardia	Mantova	Castel d'Ario	020014	Zona attenzione	
Lombardia	Mantova	Castel Goffredo	020015	Zona attenzione	
Lombardia	Mantova	Castelbelforte	020013	Zona attenzione	
Lombardia	Mantova	Gazoldo degli Ippoliti	020024	Zona attenzione	
Lombardia	Mantova	Mantova	020030	Zona attenzione	
Lombardia	Mantova	Mariana Mantovana	020032	Zona attenzione	
Lombardia	Mantova	Marmirolo	020033	Zona attenzione	
Lombardia	Mantova	Piubega	020041	Zona attenzione	
Lombardia	Mantova	Porto Mantovano	020045	Zona attenzione	
Lombardia	Mantova	Redondesco	020048	Zona attenzione	
Lombardia	Mantova	Rodigo	020051	Zona attenzione	
Lombardia	Mantova	Roncoferraro	020052	Zona attenzione	
Lombardia	Mantova	Roverbella	020053	Zona attenzione	
Lombardia	Mantova	San Giorgio Bigarello	020057	Zona attenzione	
Lombardia	Mantova	Villimpenta	020068	Zona attenzione	
Veneto	Padova	Abano Terme	028001	Zona attenzione	
Veneto	Padova	Agna	028002	Zona attenzione	
Veneto	Padova	Albignasego	028003	Zona attenzione	
Veneto	Padova	Anguillara Veneta	028004	Zona attenzione	
Veneto	Padova	Arquà Petrarca	028005	Zona attenzione	

Regione	Provincia	Comune	Codice ISTAT	Zona	Note
Veneto	Padova	Arre	028006	Zona attenzione	
Veneto	Padova	Bagnoli di Sopra	028008	Zona attenzione	
Veneto	Padova	Baone	028009	Zona attenzione	
Veneto	Padova	Barbona	028010	Zona attenzione	
Veneto	Padova	Battaglia Terme	028011	Zona attenzione	
Veneto	Padova	Boara Pisani	028012	Zona attenzione	
Veneto	Padova	Borgo Veneto	028107	Zona attenzione	
Veneto	Padova	Cartura	028026	Zona attenzione	
Veneto	Padova	Casale di Scodosia	028027	Zona attenzione	
Veneto	Padova	Casalserugo	028028	Zona attenzione	
Veneto	Padova	Castelbaldo	028029	Zona attenzione	
Veneto	Padova	Cervarese Santa Croce	028030	Zona attenzione	
Veneto	Padova	Cinto Euganeo	028031	Zona attenzione	
Veneto	Padova	Conselve	028034	Zona attenzione	
Veneto	Padova	Due Carrare	028106	Zona attenzione	
Veneto	Padova	Este	028037	Zona attenzione	
Veneto	Padova	Galzignano Terme	028040	Zona attenzione	
Veneto	Padova	Granze	028043	Zona attenzione	
Veneto	Padova	Legnaro	028044	Zona attenzione	
Veneto	Padova	Lozzo Atestino	028047	Zona attenzione	
Veneto	Padova	Maserà di Padova	028048	Zona attenzione	
Veneto	Padova	Masi	028049	Zona attenzione	
Veneto	Padova	Megliadino San Vitale	028052	Zona attenzione	
Veneto	Padova	Merlara	028053	Zona attenzione	

Regione	Provincia	Comune	Codice ISTAT	Zona	Note
Veneto	Padova	Mestrino	028054	Zona attenzione	Territorio comunale a sud dell'autostrada A4
Veneto	Padova	Monselice	028055	Zona attenzione	
Veneto	Padova	Montagnana	028056	Zona attenzione	
Veneto	Padova	Montegrotto Terme	028057	Zona attenzione	
Veneto	Padova	Noventa Padovana	028058	Zona attenzione	Territorio comunale a sud dell'autostrada A4
Veneto	Padova	Ospedaletto Euganeo	028059	Zona attenzione	
Veneto	Padova	Padova	028060	Zona attenzione	Territorio comunale a sud dell'autostrada A4
Veneto	Padova	Pernumia	028061	Zona attenzione	
Veneto	Padova	Piacenza d'Adige	028062	Zona attenzione	
Veneto	Padova	Polverara	028066	Zona attenzione	
Veneto	Padova	Ponso	028067	Zona attenzione	
Veneto	Padova	Ponte San Nicolò	028069	Zona attenzione	
Veneto	Padova	Pozzonovo	028070	Zona attenzione	
Veneto	Padova	Rovolon	028071	Zona attenzione	
Veneto	Padova	Rubano	028072	Zona attenzione	Territorio comunale a sud dell'autostrada A4
Veneto	Padova	Saccolongo	028073	Zona attenzione	
Veneto	Padova	San Pietro Viminario	028079	Zona attenzione	
Veneto	Padova	Santa Caterina d'Este	028108	Zona attenzione	

Regione	Provincia	Comune	Codice ISTAT	Zona	Note
Veneto	Padova	Sant'Elena	028083	Zona attenzione	
Veneto	Padova	Sant'Urbano	028084	Zona attenzione	
Veneto	Padova	Saonara	028085	Zona attenzione	
Veneto	Padova	Selvazzano Dentro	028086	Zona attenzione	
Veneto	Padova	Solesino	028087	Zona attenzione	
Veneto	Padova	Stanghella	028088	Zona attenzione	
Veneto	Padova	Teolo	028089	Zona attenzione	
Veneto	Padova	Terrassa Padovana	028090	Zona attenzione	
Veneto	Padova	Torreglia	028092	Zona attenzione	
Veneto	Padova	Tribano	028094	Zona attenzione	
Veneto	Padova	Urbana	028095	Zona attenzione	
Veneto	Padova	Veggiano	028096	Zona attenzione	
Veneto	Padova	Vescovana	028097	Zona attenzione	
Veneto	Padova	Vigonza	028100	Zona attenzione	Territorio comunale a sud dell'autostrada A4
Veneto	Padova	Villa Estense	028102	Zona attenzione	
Veneto	Padova	Villafranca Padovana	028103	Zona attenzione	Territorio comunale a sud dell'autostrada A4
Veneto	Padova	Vo'	028105	Zona attenzione	
Veneto	Rovigo	Arquà Polesine	029003	Zona attenzione	
Veneto	Rovigo	Badia Polesine	029004	Zona attenzione	
Veneto	Rovigo	Bagnolo di Po	029005	Zona attenzione	
Veneto	Rovigo	Bergantino	029006	Zona attenzione	

Regione	Provincia	Comune	Codice ISTAT	Zona	Note
Veneto	Rovigo	Bosaro	029007	Zona attenzione	
Veneto	Rovigo	Calto	029008	Zona attenzione	
Veneto	Rovigo	Canaro	029009	Zona attenzione	
Veneto	Rovigo	Canda	029010	Zona attenzione	
Veneto	Rovigo	Castelguglielmo	029011	Zona attenzione	
Veneto	Rovigo	Castelmassa	029012	Zona attenzione	
Veneto	Rovigo	Castelnovo Bariano	029013	Zona attenzione	
Veneto	Rovigo	Ceneselli	029014	Zona attenzione	
Veneto	Rovigo	Ceregnano	029015	Zona attenzione	
Veneto	Rovigo	Costa di Rovigo	029018	Zona attenzione	
Veneto	Rovigo	Crespino	029019	Zona attenzione	
Veneto	Rovigo	Ficarolo	029021	Zona attenzione	
Veneto	Rovigo	Fiesso Umbertiano	029022	Zona attenzione	
Veneto	Rovigo	Frassinelle Polesine	029023	Zona attenzione	
Veneto	Rovigo	Fratta Polesine	029024	Zona attenzione	
Veneto	Rovigo	Gaiba	029025	Zona attenzione	
Veneto	Rovigo	Gavello	029026	Zona attenzione	
Veneto	Rovigo	Giacciano con Baruchella	029027	Zona attenzione	
Veneto	Rovigo	Guarda Veneta	029028	Zona attenzione	
Veneto	Rovigo	Lendinara	029029	Zona attenzione	
Veneto	Rovigo	Lusia	029031	Zona attenzione	
Veneto	Rovigo	Melara	029032	Zona attenzione	
Veneto	Rovigo	Occhiobello	029033	Zona attenzione	
Veneto	Rovigo	Pincara	029036	Zona attenzione	
Veneto	Rovigo	Polesella	029037	Zona attenzione	

Regione	Provincia	Comune	Codice ISTAT	Zona	Note
Veneto	Rovigo	Pontecchio Polesine	029038	Zona attenzione	
Veneto	Rovigo	Rovigo	029041	Zona attenzione	
Veneto	Rovigo	Salara	029042	Zona attenzione	
Veneto	Rovigo	San Bellino	029043	Zona attenzione	
Veneto	Rovigo	San Martino di Venezze	029044	Zona attenzione	
Veneto	Rovigo	Stienta	029045	Zona attenzione	
Veneto	Rovigo	Trecenta	029047	Zona attenzione	
Veneto	Rovigo	Villadose	029048	Zona attenzione	
Veneto	Rovigo	Villamarzana	029049	Zona attenzione	
Veneto	Rovigo	Villanova del Ghebbo	029050	Zona attenzione	
Veneto	Rovigo	Villanova Marchesana	029051	Zona attenzione	
Veneto	Treviso	Breda di Piave	026005	Zona attenzione	
Veneto	Treviso	Carbonera	026008	Zona attenzione	
Veneto	Treviso	Casale sul Sile	026009	Zona attenzione	
Veneto	Treviso	Casier	026010	Zona attenzione	
Veneto	Treviso	Castelfranco Veneto	026012	Zona attenzione	
Veneto	Treviso	Castello di Godego	026013	Zona attenzione	
Veneto	Treviso	Cessalto	026015	Zona attenzione	
Veneto	Treviso	Chiarano	026016	Zona attenzione	
Veneto	Treviso	Cimadolmo	026017	Zona attenzione	
Veneto	Treviso	Fontanelle	026028	Zona attenzione	
Veneto	Treviso	Gorgo al Monticano	026034	Zona attenzione	
Veneto	Treviso	Istrana	026035	Zona attenzione	
Veneto	Treviso	Loria	026036	Zona attenzione	
Veneto	Treviso	Mansuè	026037	Zona attenzione	

Regione	Provincia	Comune	Codice ISTAT	Zona	Note
Veneto	Treviso	Maserada sul Piave	026040	Zona attenzione	
Veneto	Treviso	Meduna di Livenza	026041	Zona attenzione	
Veneto	Treviso	Mogliano Veneto	026043	Zona attenzione	
Veneto	Treviso	Monastier di Treviso	026044	Zona attenzione	
Veneto	Treviso	Montebelluna	026046	Zona attenzione	Territorio comunale a sud della SPV
Veneto	Treviso	Morgano	026047	Zona attenzione	
Veneto	Treviso	Motta di Livenza	026049	Zona attenzione	
Veneto	Treviso	Oderzo	026051	Zona attenzione	
Veneto	Treviso	Ormelle	026052	Zona attenzione	
Veneto	Treviso	Paese	026055	Zona attenzione	
Veneto	Treviso	Ponte di Piave	026058	Zona attenzione	
Veneto	Treviso	Ponzano Veneto	026059	Zona attenzione	
Veneto	Treviso	Portobuffolè	026060	Zona attenzione	
Veneto	Treviso	Povegliano	026062	Zona attenzione	Territorio comunale a sud della SPV
Veneto	Treviso	Preganziol	026063	Zona attenzione	
Veneto	Treviso	Quinto di Treviso	026064	Zona attenzione	
Veneto	Treviso	Resana	026066	Zona attenzione	
Veneto	Treviso	Riese Pio X	026068	Zona attenzione	
Veneto	Treviso	Roncade	026069	Zona attenzione	
Veneto	Treviso	Salgareda	026070	Zona attenzione	
Veneto	Treviso	San Biagio di Callalta	026071	Zona attenzione	
Veneto	Treviso	San Polo di Piave	026074	Zona attenzione	

Regione	Provincia	Comune	Codice ISTAT	Zona	Note
Veneto	Treviso	Silea	026081	Zona attenzione	
Veneto	Treviso	Spresiano	026082	Zona attenzione	Territorio comunale a sud della SPV
Veneto	Treviso	Trevignano	026085	Zona attenzione	
Veneto	Treviso	Treviso	026086	Zona attenzione	
Veneto	Treviso	Vazzola	026088	Zona attenzione	
Veneto	Treviso	Vedelago	026089	Zona attenzione	
Veneto	Treviso	Villorba	026091	Zona attenzione	Territorio comunale a sud della SPV
Veneto	Treviso	Volpago del Montello	026093	Zona attenzione	Territorio comunale a sud della SPV
Veneto	Treviso	Zenson di Piave	026094	Zona attenzione	
Veneto	Treviso	Zero Branco	026095	Zona attenzione	
Veneto	Verona	Albaredo d'Adige	023002	Zona attenzione	
Veneto	Verona	Angiari	023003	Zona attenzione	
Veneto	Verona	Arcole	023004	Zona attenzione	
Veneto	Verona	Belfiore	023007	Zona attenzione	
Veneto	Verona	Bevilacqua	023008	Zona attenzione	
Veneto	Verona	Bonavigo	023009	Zona attenzione	
Veneto	Verona	Boschi Sant'Anna	023010	Zona attenzione	
Veneto	Verona	Bovolone	023012	Zona attenzione	
Veneto	Verona	Buttapietra	023016	Zona attenzione	

Regione	Provincia	Comune	Codice ISTAT	Zona	Note
Veneto	Verona	Caldiero	023017	Zona attenzione	Territorio comunale a sud dell'autostrada A4
Veneto	Verona	Casaleone	023019	Zona attenzione	
Veneto	Verona	Castagnaro	023020	Zona attenzione	
Veneto	Verona	Castel d'Azzano	023021	Zona attenzione	
Veneto	Verona	Castelnuovo del Garda	023022	Zona attenzione	Territorio comunale a sud dell'autostrada A4
Veneto	Verona	Cerea	023025	Zona attenzione	
Veneto	Verona	Cologna Veneta	023027	Zona attenzione	
Veneto	Verona	Colognola ai Colli	023028	Zona attenzione	Territorio comunale a sud dell'autostrada A4
Veneto	Verona	Concamarise	023029	Zona attenzione	
Veneto	Verona	Erbè	023032	Zona attenzione	
Veneto	Verona	Gazzo Veronese	023037	Zona attenzione	
Veneto	Verona	Isola della Scala	023040	Zona attenzione	
Veneto	Verona	Isola Rizza	023041	Zona attenzione	
Veneto	Verona	Lavagno	023042	Zona attenzione	Territorio comunale a sud dell'autostrada A4
Veneto	Verona	Legnago	023044	Zona attenzione	
Veneto	Verona	Minerbe	023048	Zona attenzione	

Regione	Provincia	Comune	Codice ISTAT	Zona	Note
Veneto	Verona	Monteforte d'Alpone	023050	Zona attenzione	Territorio comunale a sud dell'autostrada A4
Veneto	Verona	Mozzecane	023051	Zona attenzione	
Veneto	Verona	Nogara	023053	Zona attenzione	
Veneto	Verona	Nogarole Rocca	023054	Zona attenzione	
Veneto	Verona	Oppeano	023055	Zona attenzione	
Veneto	Verona	Palù	023056	Zona attenzione	
Veneto	Verona	Peschiera del Garda	023059	Zona attenzione	Territorio comunale a sud dell'autostrada A4
Veneto	Verona	Povegliano Veronese	023060	Zona attenzione	
Veneto	Verona	Pressana	023061	Zona attenzione	
Veneto	Verona	Ronco all'Adige	023064	Zona attenzione	
Veneto	Verona	Roverchiara	023065	Zona attenzione	
Veneto	Verona	Roveredo di Guà	023066	Zona attenzione	
Veneto	Verona	Salizzole	023068	Zona attenzione	
Veneto	Verona	San Bonifacio	023069	Zona attenzione	Territorio comunale a sud dell'autostrada A4
Veneto	Verona	San Giovanni Lupatoto	023071	Zona attenzione	Territorio comunale a sud dell'autostrada A4
Veneto	Verona	San Martino Buon Albergo	023073	Zona attenzione	Territorio comunale a sud dell'autostrada A4

Regione	Provincia	Comune	Codice ISTAT	Zona	Note
Veneto	Verona	San Pietro di Morubio	023075	Zona attenzione	
Veneto	Verona	Sanguinetto	023072	Zona attenzione	
Veneto	Verona	Soave	023081	Zona attenzione	Territorio comunale a sud dell'autostrada A4
Veneto	Verona	Sommacampagna	023082	Zona attenzione	Territorio comunale a sud dell'autostrada A4
Veneto	Verona	Sona	023083	Zona attenzione	Territorio comunale a sud dell'autostrada A4
Veneto	Verona	Sorgà	023084	Zona attenzione	
Veneto	Verona	Terrazzo	023085	Zona attenzione	
Veneto	Verona	Trevenzuolo	023088	Zona attenzione	
Veneto	Verona	Valeggio sul Mincio	023089	Zona attenzione	
Veneto	Verona	Verona	023091	Zona attenzione	Territorio comunale a sud dell'autostrada A4
Veneto	Verona	Veronella	023092	Zona attenzione	
Veneto	Verona	Vigasio	023094	Zona attenzione	
Veneto	Verona	Villa Bartolomea	023095	Zona attenzione	
Veneto	Verona	Villafranca di Verona	023096	Zona attenzione	
Veneto	Verona	Zevio	023097	Zona attenzione	
Veneto	Verona	Zimella	023098	Zona attenzione	
Veneto	Vicenza	Agugliaro	024001	Zona attenzione	
Veneto	Vicenza	Albettone	024002	Zona attenzione	

Regione	Provincia	Comune	Codice ISTAT	Zona	Note
Veneto	Vicenza	Alonte	024003	Zona attenzione	
Veneto	Vicenza	Asigliano Veneto	024010	Zona attenzione	
Veneto	Vicenza	Barbarano Mossano	024124	Zona attenzione	
Veneto	Vicenza	Campiglia dei Berici	024022	Zona attenzione	
Veneto	Vicenza	Castegnero	024027	Zona attenzione	
Veneto	Vicenza	Grisignano di Zocco	024046	Zona attenzione	Territorio comunale a sud dell'autostrada A4
Veneto	Vicenza	Grumolo delle Abbadesse	024047	Zona attenzione	Territorio comunale a sud dell'autostrada A4
Veneto	Vicenza	Longare	024051	Zona attenzione	
Veneto	Vicenza	Lonigo	024052	Zona attenzione	
Veneto	Vicenza	Montegalda	024064	Zona attenzione	
Veneto	Vicenza	Montegaldella	024065	Zona attenzione	
Veneto	Vicenza	Nanto	024071	Zona attenzione	
Veneto	Vicenza	Noventa Vicentina	024074	Zona attenzione	
Veneto	Vicenza	Orgiano	024075	Zona attenzione	
Veneto	Vicenza	Pojana Maggiore	024079	Zona attenzione	
Veneto	Vicenza	Sossano	024102	Zona attenzione	
Veneto	Vicenza	Torri di Quartesolo	024108	Zona attenzione	Territorio comunale a sud dell'autostrada A4
Veneto	Vicenza	Villaga	024117	Zona attenzione	

Allegato 2. Criteri per l'accasamento di pollame nella Zona di attenzione e tempistiche per la movimentazione verso il macello

Sono vietati gli accasamenti di allevamenti di tacchini da carne a sessi misti, e le attività di sfoltimento negli allevamenti di broiler, salvo quando finalizzati allo svuotamento dell'allevamento entro un tempo massimo di 14 giorni.

Sono escluse dai suddetti tempi di svuotamento gli allevamenti di broiler nei quali siano previsti solo due tempi di carico per azienda in unica soluzione (es. carico femmine/pollo leggero e carico maschi/pollo pesante).

Le Regioni e le ASL possono autorizzare tempistiche di svuotamento diverse in funzione di specifiche e limitate realtà di filiera che non possono in alcun modo rispettare i vincoli stabiliti nel primo e secondo capoverso indicando efficaci protocolli di biosicurezza da seguire.

Le movimentazioni di accasamento e successivo progressivo svuotamento devono tassativamente essere aggiornate in Banca Dati Nazionale (BDN), avendo accortezza, in fase di ultima movimentazione per l'invio al macello, di mettere il flag di spunta, sul campo "svuotamento", al fine di azzerare automaticamente il numero di capi in BDN.

Il rispetto dei criteri di biosicurezza è prerequisito per consentire l'accasamento degli allevamenti. È responsabilità dell'allevatore e del proprietario degli animali garantire il rispetto delle misure di biosicurezza in ogni fase del ciclo produttivo, secondo quanto previsto all'allegato A del DM 30 maggio 2023.

È opportuno che i Servizi Veterinari territorialmente competenti (Az-Ulss; ATS, AUSL) procedano alla verifica del rispetto di tali requisiti prima dell'accasamento, in quegli stabilimenti che hanno evidenziato precedenti non conformità o positività a virus influenzali, a meno che tale verifica non sia già stata condotta, con esito favorevole, negli ultimi 12 mesi.

Gli allevamenti di tacchini da carne devono attuare e programmare cicli produttivi non superiori a 150 giorni per i maschi e 105 giorni per le femmine. Il nuovo accasamento può avvenire solo dopo 4 settimane di vuoto biologico; tempi di vuoto biologico inferiori possono essere previsti per garantire il rispetto delle tempistiche di ciclizzazione delle Aree omogenee di accasamento, ove previste dalle norme regionali.

Solo in casi eccezionali potranno essere valutate deroghe al rispetto dei criteri sopra descritti, su parere della Regione competente, sentito il proprio Osservatorio epidemiologico.

Allegato 3. Monitoraggio della malattia in ZUR e nella Zona di attenzione

1. Numero di allevamenti di tacchini da carne, broiler e ovaiole (uova da consumo) da sottoporre a monitoraggio al fine di escludere una prevalenza di Influenza Aviaria, inter-allevamento, uguale o superiore al 3%, con un livello di confidenza (LC) del 95%.

Allevamenti accasabili per provincia	Allevamenti da campionare per provincia
≤ 50	Tutti
51 - 65	51
66 - 80	57
81 - 100	63
101 - 140	70
141 - 200	78
201 - 250	81
251 - 344	85
345 - 584	90
≥ 585	100

2. Per ogni allevamento selezionato di tacchini da carne e ovaiole, dovrà essere garantito il prelievo di almeno 10 tamponi tracheali da soggetti morti e/o sintomatici o disvitali (comunque non meno di due soggetti deceduti, ove presenti, per capannone) privilegiando il prelievo nei capannoni con indici di mortalità più elevata. Il campionamento dovrà avvenire ogni 15 giorni per gli allevamenti ricadenti nei comuni di cui all'Allegato 1 del presente dispositivo;

Il campionamento nei tacchini da carne dovrà essere eseguito su animali che abbiano raggiunto un'età di almeno 50 giorni:

Per la selezione degli allevamenti dovrà essere data priorità a quelli delle filiere coinvolte di recente in focolai di HPAI.

3. La raccolta di campioni da broiler dovrà essere eseguita in tutti gli allevamenti con animali di età compresa tra 37 e 44 giorni.

Ai fini del monitoraggio della malattia negli allevamenti di broiler ci si avvarrà di campioni effettuati in autogestione dalle filiere provviste di laboratori individuati dal CRNIA, che dovranno rendicontare settimanalmente le attività svolte, secondo le indicazioni delle autorità regionali competenti;

4. Negli allevamenti appartenenti alla categoria “svezzatori” devono essere effettuati tamponi tracheali sui soggetti morti per cause naturali o malati di qualsiasi età, ove presenti, almeno una volta alla settimana cercando di raggiungere il numero di 10 unità.

Allegato 4. Criteri per l'identificazione di casi che richiedono approfondimenti di laboratorio per la diagnosi differenziale di HPAI (animali con più di due settimane di età)

Sulla base della valutazione oggettiva dei riscontri clinici rilevati durante le precedenti epidemie di HPAI e sentiti i veterinari operanti nel settore si è deciso di ridefinire i criteri di allerta per individuare casi che necessitano approfondimenti rapidi in laboratori ufficiali per effettuare diagnosi differenziali nei confronti di virus influenzali.

Questi criteri sono applicabili nelle diverse categorie produttive a partire dalla seconda settimana di vita:

- ✓ Tacchino. Uno o più dei seguenti sintomi: rialzo mortalità giornaliera $> 0.2\%$ nel singolo capannone (morti solitamente concentrati in una area limitata), qualsiasi variazione anche di lieve entità dei consumi di acqua e mangime, gruppo fermo con animali a terra.
- ✓ Gallina ovaia inclusa la fase pollastra. Uno o più dei seguenti sintomi: rialzo sospetto e repentina mortalità, 2-3 volte superiore al numero dei capi deceduti il giorno precedente nel singolo capannone (morti solitamente sono concentrati in una area limitata e se in gabbia in prossimità delle ventole), calo produzione di uova, qualsiasi variazione anche di lieve entità dei consumi di acqua e mangime, gruppo fermo, animali a terra.
- ✓ Broiler. La passata epidemia ha mostrato nella maggior parte dei casi assenza di sintomatologia sospetta e mancanza di significativi rialzi di mortalità, è necessario quindi impostare sistemi di monitoraggio periodico anche in corso di mortalità "fisiologica". Ovviamente dovranno destare attenzione anche casi di rialzi anomali di mortalità e evidenti anomalie di comportamento e cali di produzione.
- ✓ Faraona. Rialzo sospetto e repentino di mortalità, 2-3 volte superiore al numero dei capi deceduti il giorno precedente nel singolo capannone.
- ✓ Altre specie. Alterazione dei parametri produttivi, anomalie di comportamento e variazioni di mortalità rispetto alla norma.

Allegato 5. Procedure e modalità di campionamento per l'invio di tacchini da carne, ovaiole fine ciclo e anatidi al macello e movimentazione di pollastre e selvaggina verso altri allevamenti o per immissione selvaggina proveniente da ZUR

- i. Per il primo carico: almeno 20 tamponi tracheali per capannone, fino a un massimo di 120 per allevamento equamente distribuiti. Il prelievo in soggetti clinicamente sani dovrà essere previsto solo dopo aver effettuato i tamponi su animali morti di recente o malati o moribondi e abbattuti in modo eutanasico. Per i carichi successivi: campionamento sugli animali morti (con un massimo di 10 soggetti deceduti, se presenti) ogni 48 ore fino alla fine delle operazioni di movimentazione.
- ii. Per i campionamenti negli allevamenti di oche e anatre dovranno essere effettuati 30 tamponi tracheali e 30 tamponi cloacali, privilegiando soggetti deceduti o malati, per capannone da ripetere ogni 48 ore fino alla fine delle operazioni di movimentazione.
- iii. Per i carichi successivi al primo negli allevamenti di selvaggina il campionamento sugli animali morti (con un massimo di 10 soggetti deceduti, se presenti) va ripetuto ogni 96 ore fino alla fine delle operazioni di movimentazione purché in questo lasso di tempo non si verifichino variazioni della situazione sanitaria (es. sintomatologia sospetta, incremento della mortalità, etc.) tali da rendere necessaria la sospensione della movimentazione e avviare gli opportuni accertamenti diagnostici per escludere la presenza di virus HPAI.
- iv. Il campionamento degli animali morti dovrà essere effettuato con le seguenti modalità: inserimento del tampone nella trachea assicurandosi di raccogliere sufficiente materiale e limitando, per quanto possibile, la presenza di sangue nel tampone.

Allegato 6. Protocollo per il trasporto di animali vivi e prodotti avicoli all'interno della ZUR

Trasporto

1. I trasporti degli animali vivi dovranno essere effettuati posizionando reti antipiume o idonei mezzi di contenimento sugli automezzi.
2. Tutti gli automezzi per il trasporto devono essere accuratamente lavati e disinfettati prima e dopo ogni carico/scarico ponendo particolare attenzione alla parte inferiore e alle ruote dell'automezzo.
3. Prima del carico le gabbie destinate al trasporto degli animali, le attrezzature e i bancali per il trasporto di uova devono essere accuratamente lavati e disinfettati.
4. Tutti gli automezzi destinati al trasporto devono esporre, in uscita dallo stabilimento, il cartello giallo "AUTOMEZZO DISINFETTATO".

Carico

1. Tutti gli automezzi per il trasporto devono essere disinfettati prima dell'ingresso in azienda. Dopo la disinfezione gli automezzi devono attendere un tempo congruo a garantire l'azione del disinfettante nei confronti del virus influenzale prima di accedere alle aree attigue ai capannoni in cui sono detenuti gli animali.
2. Per nessun motivo gli autisti devono accedere agli ambienti degli allevamenti in cui vengono detenuti gli animali.
3. Autisti e allevatori devono essere informati sull'applicazione delle misure di biosicurezza atte a impedire la diffusione della malattia.
4. Ultimato il carico, l'automezzo deve essere disinfettato all'uscita dall'azienda.

Percorsi

1. Il trasporto, per raggiungere gli impianti di destinazione, avverrà utilizzando i principali assi di comunicazione stradali evitando di percorrere strade in prossimità degli allevamenti.
2. Non devono effettuarsi soste intermedie presso altre strutture di settore o allevamenti o soste tecniche, salvo casi di emergenza e secondo quanto previsto dalle normative vigenti.